

**UCHWAŁA NR LXXII/5/2024
RADY GMINY SADKI**

z dnia 29 lutego 2024 r.

w sprawie przyjęcia sprawozdania z działalności Komendanta Komisariatu Policji w Mroczy oraz informacji o stanie porządku i bezpieczeństwa publicznego na terenie gminy Sadki w 2023 roku

Na podstawie art.18 ust.2 pkt.15 ustawy z dnia 8 marca 1990 r. o samorządzie gminnym (Dz.U. z 2023 r. poz. 40, poz. 572, poz. 1463, poz. 1688) w zw. z art. 10 ust. 1 ustawy z dnia 6 kwietnia 1990 r. o Policji (Dz. U. z 2024 r. poz. 145) Rada Gminy Sadki uchwala, co następuje:

§ 1. Przyjąć sprawozdanie z działalności Komendanta Komisariatu Policji w Mroczy oraz informację Komendanta Komisariatu Policji w Mroczy o stanie porządku i bezpieczeństwa publicznego na terenie gminy Sadki za 2023 rok – stanowiące załącznik do uchwały.

§ 2. Uchwała wchodzi w życie z dniem podjęcia.

Przewodniczący Rady Gminy

Andrzej Niedbala



**INFORMACJA
KOMENDANTA KOMISARIATU POLICJI
w MROCZY**

**O STANIE
BEZPIECZEŃSTWA
I PORZĄDKU PUBLICZNEGO**

**NA TERENIE DZIAŁANIA KOMISARIATU POLICJI
W MROCZY – GMINA SADKI
w 2023 ROKU**

Komisariat Policji w Mroczy Struktura organizacyjna jednostki:

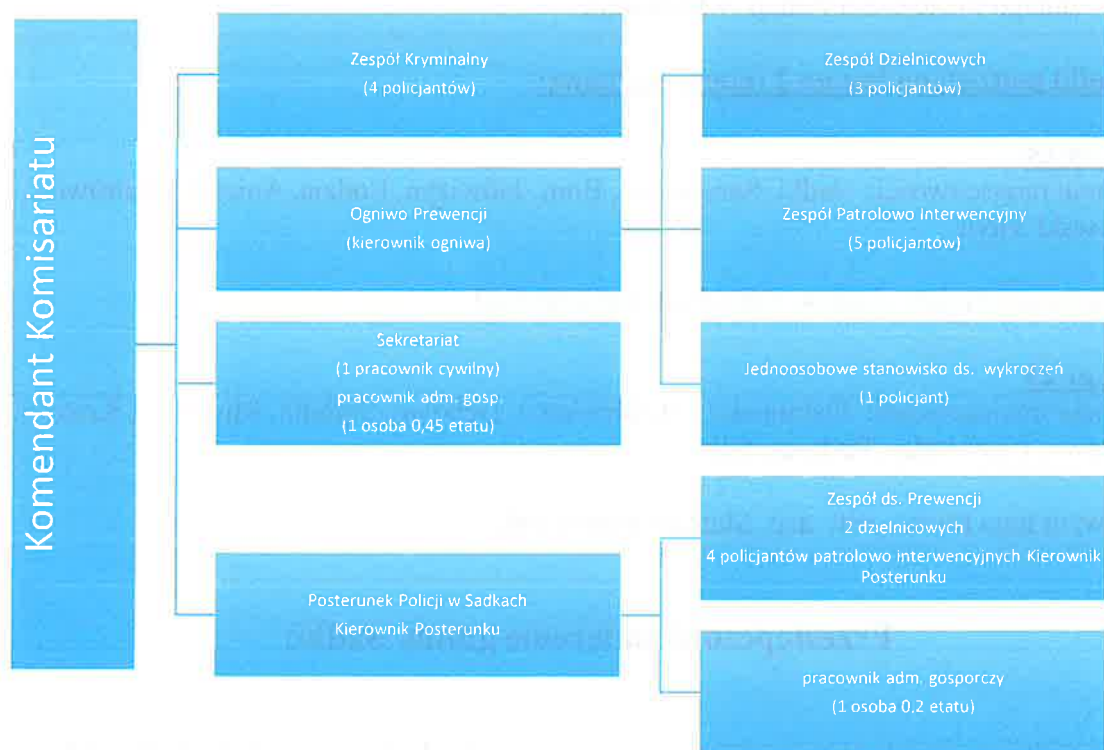

Stan etatowy jednostki:

Łącznie stan etatowy wynosi 22 funkcjonariuszy + 3 pracowników cywilnych.

Z czego:

- 15 etatów jest dedykowanych dla mroteckiej jednostki natomiast,
- 7 etatów policyjnych jest w Posterunku Policji w Sądach.

Obecnie są 2 stanowiska nieobsadzone (1 – PP Sądki, 1 – KP Mrocza)

Jednostki Organizacyjne	Stan etatowy	Stan Zatrudnienia 31 Grudzień 2023 r.	Wakaty stan na 31 Grudzień 2023 r.
Wydział Kryminalny KPP w Nakle n/Not.	28	27	1
Wydział Prewencji i Ruchu Drogowego KPP w Nakle n/Not.	61	50	11
Komisariat Policji w Mroczy (łącznie z PP Sądki)	22	19	2
Komisariat Policji w Kcyni	15	14	1
Komisariat Policji w Szubinie	37	34	3
Inne (Komendanci, rzecznik prasowy, jednoosobowe stanowisko ds. kontroli)	4	3	1
Komenda Powiatowa Policji w Nakle nad Notecią łącznie:	167	148	19

Rejon działania jednostki obejmuje teren dwóch sąsiadujących gmin:

- gminy Mrocza ,
- gminy Sadki (od 14 lipca 2020 roku rejon gminy Sadki obsługiwany jest przez policjantów powstałego Posterunku Policji w Sdkach).

Gmina Sadki podzielona jest na 2 rejony służbowe:

- **rejon nr 19**
obejmuje miejscowości: Sadki, Samostrzel, Brnin, Jadwizyn, Łodzia, Anieliny, Ostrówiec, Sdkowski Młyn

Dzielnicowym tego rejonu jest: st. sierż. Piotr Dereniowski

- **rejon nr 20**
obejmuje miejscowości: Dębionek I i II, Broniewo, Dębowo, Śmielin, Mrozowo, Kraczk, Machowo, Liszkówko, Radzicz, Glinki

Dzielnicowym tego rejonu jest: asp. Mateusz Stereńczak

Przestępczość na terenie gminy Sadki:

Dynamika wszczęć postępowań przygotowawczych dla Komisariatu Policji w Mroczy ma tendencję spadkową, co oznacza, że w roku 2023 zostało wszczętych mniej postępowań przygotowawczych niż w roku 2022 (z 266 do 247 postępowań) i jest to trend pożądany.

Dynamika wszczęć – pełen katalog przestępstw:

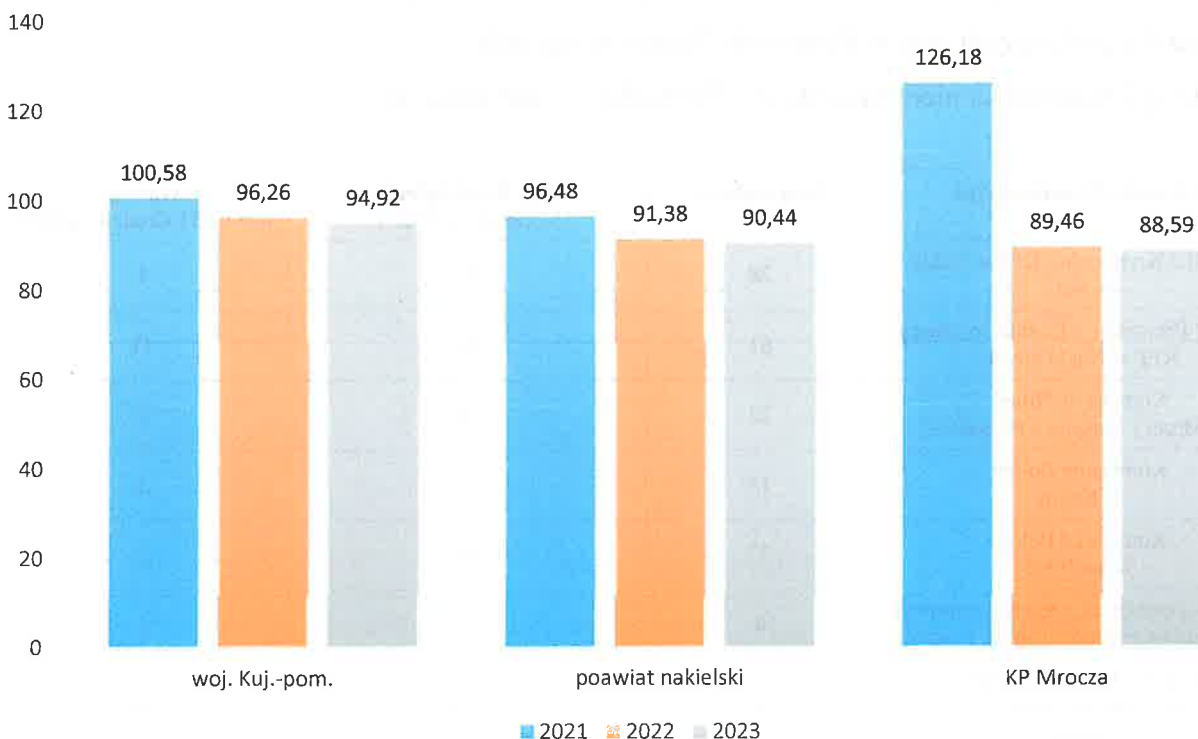

Na podstawie danych zgromadzonych w Krajowym Systemie Informacji Policyjnej (KSIP) ustalono, że w roku 2023 na terenie gminy Sadki, zaistniało 99 przestępstw.

W poszczególnych kategoriach, statystyka przedstawia się następująco:

- przestępstwa kryminalne: 54,

w tym:

- uszkodzenie cudzej rzeczy: 1,
- kradzież z włamaniem: 15,
- kradzież cudzej rzeczy: 14,
- uszczerbek na zdrowiu: 1,
- przestępczość narkotykowa: 1,
- inne: 13

Statystyka przestępstw stwierdzonych w 2023 roku w porównaniu do 2022 roku dla gminy Sadki w poszczególnych kategoriach przedstawia się następująco:

lata		2022	2023
Pełen katalog przestępstw		83	99
w tym:			
Przestępstwa kryminalne		42	54
w wybranych kategoriach:	Uszkodzenie cudzej rzeczy	1	1
	Kradzież z włamaniem	10	15
	Kradzież	7	14
	Uszczerbek na zdrowiu	1	1
	Przestępczość narkotykowa	2	1
Przestępstwa z innych kategorii lub innych ustaw		20	13

Wskazać należy, że ogólna liczba stwierdzonych przestępstw, w roku 2023 zwiększyła się o 16 w stosunku do ilości czynów stwierdzonych w 2022 roku .

W 7 głównych kategoriach przestępstw kwalifikowanych jako najbardziej uciążliwych dla społeczeństwa, odnotowano wzrost w kategorii: „kradzież”, gdzie w 2022 roku stwierdzono 7 czynów, natomiast w 2023 roku stwierdzono ich 14, kradzież z włamaniem, gdzie w roku 2022 odnotowano 10 czynów a w roku 2023 – 15 czynów. Na tym samym poziomie pozostaje kategoria „uszczerbek na zdrowiu” oraz „uszkodzenie rzeczy”. Nieznaczny spadek (o 1) zanotowano w kategorii „przestępczość narkotykowa”. Liczba pozostałych przestępstw zmalała o 7 czynów. Nie odnotowano czynów w kategoriach: „rozbój i wymuszenie”, „bójka i pobicie”,

Na wzrost ogólnej liczby czynów stwierdzonych największy wpływ mają przestępstwa z kategorii:

- „kradzież z włamaniem” – 10 czynów w roku 2022, 15 czynów w roku 2023,
- „kradzież” – 7 czynów w roku 2022, 14 czynów w roku 2023

W tym miejscu należy wskazać, iż wzrost liczby przestępstw przy jednoczesnym spadku wszczęć postępowań przygotowawczych wskazuje, iż w roku 2023 prowadzono więcej spraw wieloczynowych tj. takich gdzie w jednym postępowaniu sprawcy lub sprawcom postawiono więcej niż jeden zarzut o przestępstwo. Wskazuje to jednocześnie na wnikliwość i wszechstronne wyjaśnienie okoliczności sprawy oraz udział w postępowaniu policjantów wykonujących czynności pozaprosesowe. Świadczy o tym również, wysoki wzrost wykrywalności tych przestępstw w szczególności właśnie w kategorii kradzież z włamaniem oraz innych wchodzących w skład kategorii 17x7 (wykresy poniżej), która to jak wyżej wskazano jest najbardziej dolegliwa dla społeczeństwa.

Wykrywalność w pełnym katalogu przestępstw procentowo (%) w poszczególnych latach przedstawia się następująco:

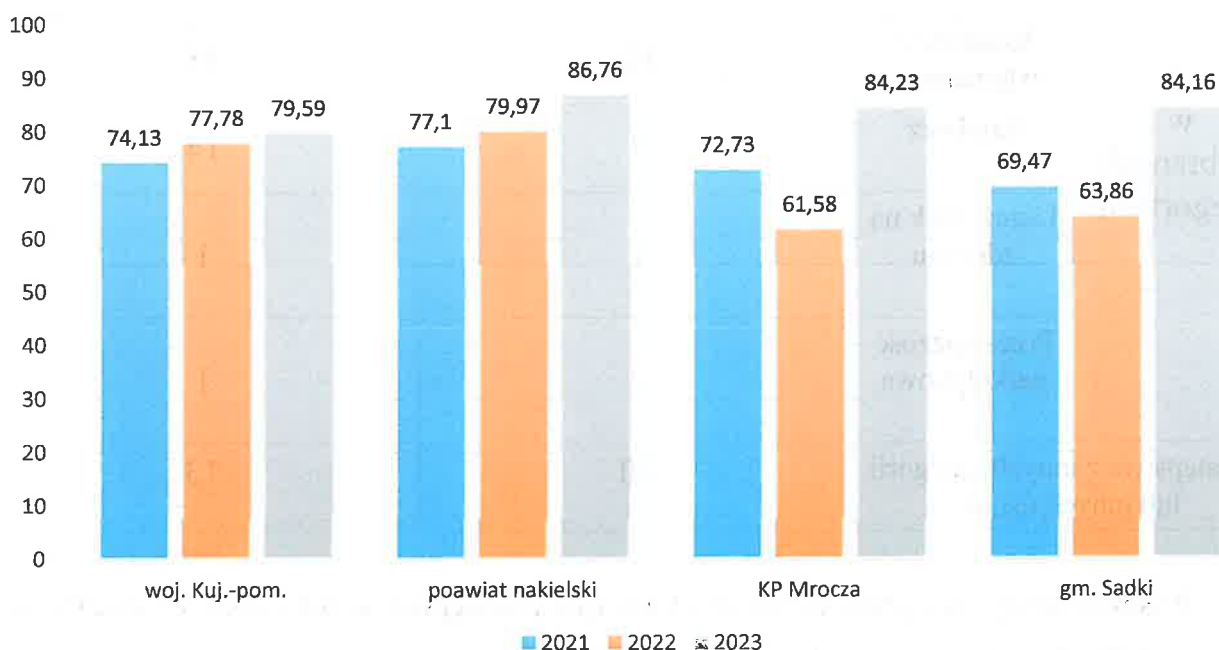

Należy zaznaczyć, że wykrywalność sprawców przestępstw (pełen katalog przestępstw) na terenie działania Komisariatu Policji w Mroczy kształtuje się na bardzo dobrym poziomie, który jak wskazuje powyższy diagram jest wyższy niż średnia wojewódzka. Wykrywalność przestępstw zaistniałych na terenie gminy Sadki ukształtowała się na wysokim poziomie **84,16 %** i jest wyższa od lat ubiegłych w szczególności do roku poprzedniego o około **20%**.

Wykrywalność w kategorii przestępstw - kryminalne procentowo (%) w poszczególnych latach przedstawia się następująco:

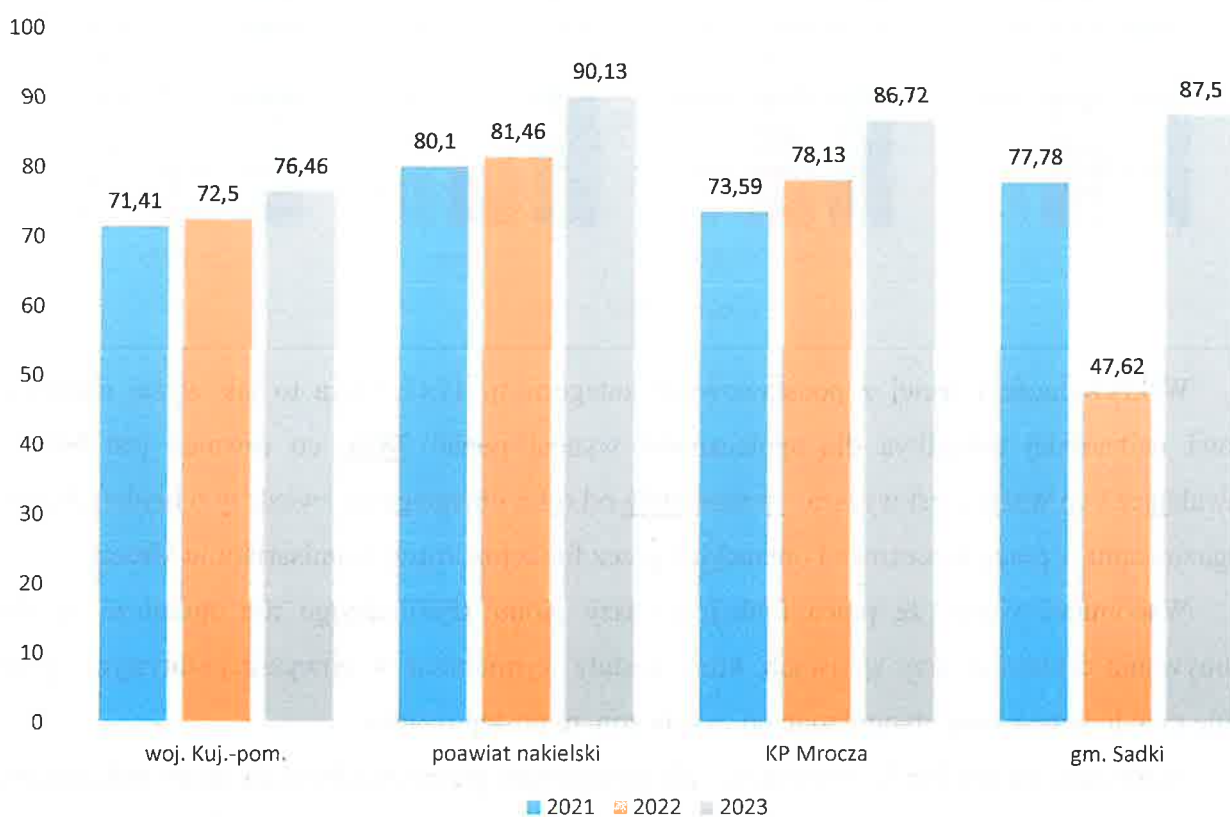

Podobnie jak w kategorii „pełen katalog” wykrywalność Komisariatu Policji w Mroczy w kategorii „kryminalne” dla gminy Sadki jest na bardzo wysokim poziomie - niespełna **90 %** i co bardzo ważne, jest o prawie **40%** wyższa niż w roku ubiegłym i o około **10%** wyższa niż średnia wojewódzka.

Wykrywalność w kategorii przestępstw – 17x7 procentowo (%) w poszczególnych latach przedstawia się następująco:

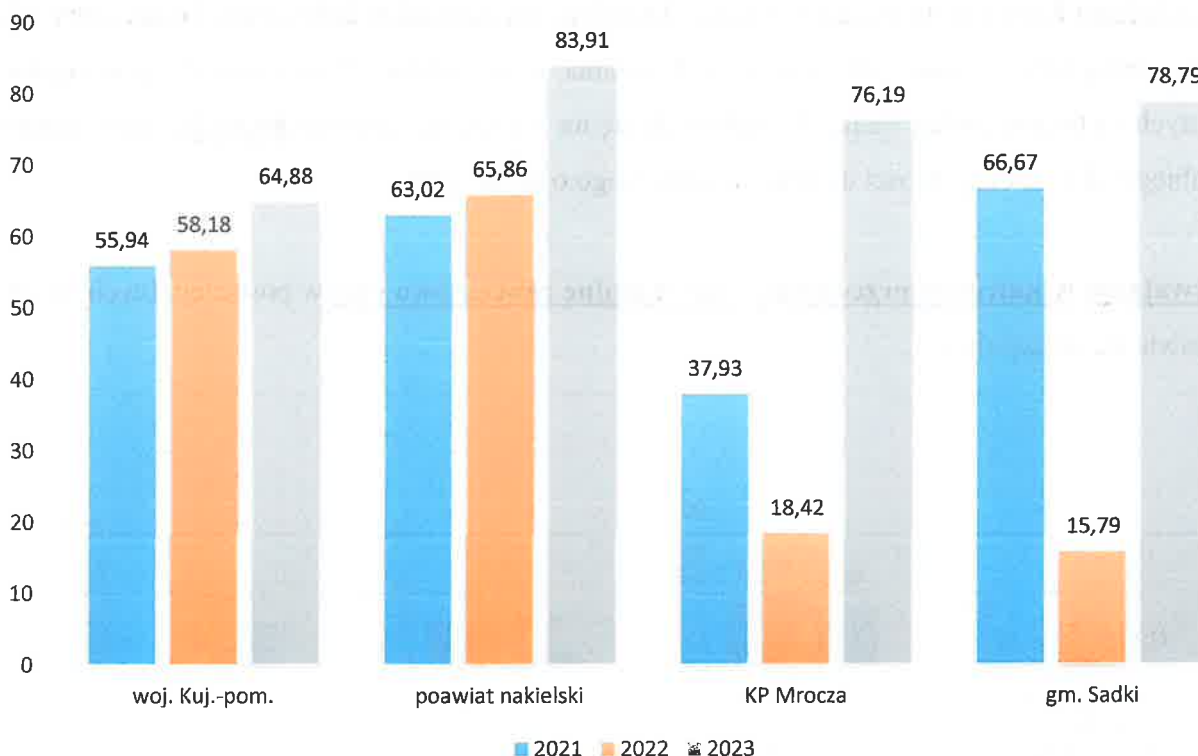

Wykrywalność trzeciej z podstawowych kategorii tj. 17x7, która to jak wyżej napisano stanowi najbardziej dolegliwą dla społeczności wynosi ponad **78%**, co również jest bardzo zadawalające i co ważne, jest wyższa o ponad **60%** od roku ubiegłego co świadczy o bardzo dużym zaangażowaniu w pracę procesową i operacyjną przez funkcjonariuszy komisariatu w Mroczy.

Wspomnieć warto, że praca funkcjonariuszy pionu kryminalnego nie ogranicza się do wykonywania czynności przy sprawach, które zostały wymienione w powyższej statystyce, gdyż opisuje ona jedynie czyny stwierdzone po zakończonym postępowaniu.

Natomiast, łączna liczba prowadzonych postępowań przeprowadzonych przez policjantów pionu kryminalnego Komisariatu Policji w Mroczy, jest znacznie większa, gdyż obejmuje również postępowania, w których stwierdzono, że czyn nie nosi znamion przestępstwa lub nie jest w ogóle czynem zabronionym jako przestępstwo czy też stanowi wykroczenie i inne wymienione w art. 17 ust. 1 k.p.k.

Policjanci pionu kryminalnego realizują również czynności poszukiwawcze osób ukrywających się przed wymiarem sprawiedliwości, realizują czynności w ramach pomocy prawnych dla sądów, prokuratur i jednostek Policji z całego kraju.

W 2023 roku, policjanci pionu kryminalnego wykonali 152 czynności procesowe dla podmiotów zewnętrznych (według rejestru RPP w systemie ERCDS).

Pion prewencyjny.

Realizacją zadań związanych z bezpośrednią reakcją na zdarzenia oraz obsługą zgłoszeń zajmują się policjanci Ognia Prewencji. Wykonują również zadania związane z profilaktyką społeczną prowadząc działania edukacyjno-prewencyjne.

Na podstawie danych zarejestrowanych w Systemie Wspomagania Dowodzenia Policji z terenu gminy Sadki w 2023 roku zarejestrowano łącznie **484 zgłoszeń** na numer alarmowy.

Funkcjonariusze z Posterunku Policji w Sadkach na terenie gminy Sadki przeprowadzili **587** interwencji z czego:

- **7**, to interwencje domowe,
- natomiast **580** to interwencje w miejscach publicznych i innych.

W odniesieniu do roku poprzedniego ilość interwencji przedstawia się następująco:

Rok 2023	Interwencje ogółem	587	domowe	7
			w miejscu publicznym	580
Rok 2022	Interwencje ogółem	937	domowe	14
			w miejscu publicznym	923

Jak wskazują powyższe dane: ogólna liczba interwencji policyjnych w roku 2023 w porównaniu do roku 2022 spadła o 350 i ma to związek z pandemią Covid-19. Spadek odnotowano w interwencjach domowych o 7 interwencji. Ilość interwencji publicznych i innych w porównaniu do roku poprzedniego zmalała o 343.

Znaczny wpływ na poczucie bezpieczeństwa obywateli ma liczba służb zewnętrznych realizowanych przez policjantów:

W roku 2023 policjanci z Komisariatu Policji w Mroczy wystawili ich łącznie (dla 2 gmin): **1464**.

Służby pełnione ze Strażnikami Gminnymi w Sadkach.

W roku 2023 wykonano ich:

- **198** służb wspólnie ze Strażnikami Gminnymi w Sadkach.

Natomiast w roku 2022 było ich:

- **180** służb wspólnie ze Strażnikami Gminnymi w Sadkach.

Widoczny zatem gołym okiem jest wysoki wzrost wspólnie pełnionych służb policyjnych i straży gminnej w Sadkach, co świadczy o bardzo dobrej współpracy, która to bezpośrednio przekłada się na bezpieczeństwo obywateli miasta i gminy Sadki.

Do zadań realizowanych przez funkcjonariuszy pionu prewencji, należy również reagowanie na przypadki zakłócania szeroko rozumianego porządku publicznego na terenie działania komisariatu.

W 2023 roku policjanci z Ogniwia Prewencji Komisariatu Policji w Mroczy ujawnili **2179** (łącznie dla dwóch gmin) wykroczeń, z czego:

- w **572** przypadkach, zakończono czynności w postępowaniu mandatowym,
- w **84** przypadkach, skierowano wniosek o ukaranie przez właściwy Sąd,
- w **1523** zastosowano środek oddziaływania wychowawczego (pouczenie, upomnienie)

W porównaniu z rokiem poprzednim tj. 2022 wzrosła liczba ujawnionych wykroczeń o 661 co świadczy o aktywnie pełnionym czasie służby przez f-szy KP Mrocza i PP Sadki. Wzrost ten, bezpośrednio przekłada się na liczbę zastosowanych środków oddziaływania wychowawczego z 841 w roku 2022 do 1523 w roku 2023. Na podobnym poziomie znajdują się zastosowane formy w postaci nałożenia mandatu karnego i kierowanych wniosków o ukaranie przez właściwy sąd.

Analogicznie jak w roku 2022, w zakresie związanym z zakłóceniem porządku publicznego, do najczęściej ujawnianych wykroczeń należały :

- spożywania alkoholu w miejscu publicznym ,
- zakłócanie spokoju publicznego (w tym: ciszy nocnej),
- zachowania nieobyczajne (w tym, niszczenie mienia prywatnego i społecznego),
- kradzieże mienia (w tym, kradzieże sklepowe).

Realizując czynności mające na celu zwalczanie zjawisk związanych z alkoholizmem, funkcjonariusze PP w Sadkach sporządzili **5** wniosków o objęcie terapią antyalkoholową. W **7** przypadkach doprowadzono osoby do jednostki Policji lub miejsca zamieszkania w celu wytrzeźwienia.

Przemoc w rodzinie:

Podczas realizacji czynności związanych z interwencją w miejscu zamieszkania w **26** przypadkach została wszczęta procedura „**Niebieska karta**” w związku z wystąpieniem zjawiska przemocy w rodzinie. Na terenie gminy Sadki procedurę wszczęto **13** razy. W tym f-sze trzykrotnie zastosowali środek w postaci nakazu opuszczenia miejsca zamieszkania z równoczesnym zakazem zbliżania się do osoby pokrzywdzonej.

Oczywiście w skutecznej realizacji powyższych zadań, nieodzowna jest ścisła współpraca z pracownikami Miejsko - Gminnego Ośrodka Pomocy Społecznej w Sadkach, członkami Zespołu Interdyscyplinarnego, Gminną Komisją Rozwiązywania Problemów Alkoholowych oraz innych podmiotów prowadzących swoją działalność na terenie gminy Sadki.

Bezpieczeństwo w ruchu drogowym:

Na poziom bezpieczeństwa związany z ruchem drogowym w głównej mierze wpływa komórka ruchu drogowego Komendy Powiatowej Policji w Nakle nad Notecią .

Niemniej jednak policjanci KP w Mroczy (w tym PP Sadki) również realizują czynności związane z bezpieczeństwem w ruchu drogowym. Czynności w tym zakresie, realizowane są głównie poprzez kontrole stanu trzeźwości kierujących, prawidłowość parkowania, stosowania się do oznakowania i inne.

W 2023 roku ujawnili **78** przypadków, kierowania pojazdami w stanie nietrzeźwości lub środka działającego podobnie do alkoholu (środki narkotyczne).

Wystosowano również **4** wniosków do zarządców dróg w sprawie stanu dróg, nieczytelności lub braku oznakowania, niewłaściwej infrastruktury drogowej.

W odniesieniu statystycznym, poziom zagrożenia bezpieczeństwa w ruchu drogowym na terenie gminy Sadki, przedstawia się następująco:

Gmina	Liczba zdarzeń		Liczba wypadków		Liczba zabitych		Liczba rannych		Liczba kolizji	
	2022	2023	2022	2023	2022	2023	2022	2023	2022	2023
Nakło	349	376	20	19	5	2	31	18	329	357
Szubin	208	224	14	11	1	1	17	19	194	213
Mrocza	54	58	1	5	0	0	2	5	53	53
Kcynia	87	74	5	2	2	0	8	4	82	72
Sadki	81	73	7	6	0	0	8	8	74	67
Ogółem	780	805	47	43	8	3	66	54	733	762

Analizując powyższe dane, widocznym jest spadek ogólnej ilości zdarzeń drogowych, gdzie największy wpływ na to miał spadek ilości wypadków drogowych (zdarzeń drogowych, gdzie pokrzywdzony w zdarzeniu odniósł obrażenia powyżej dni 7) oraz kolizji.

Największa liczba zdarzeń drogowych na terenie gminy Sadki rejestrowana jest w ciągu dróg:

- krajowej 10
- droga powiatowa nr 1912 – (Sadki – Radzicz-Liszkówko)
- droga powiatowa nr 1917 - (Samostrzel – Bnin-Jadwiżyn)

Czynności związane z prewencją dotyczącą osób nieletnich:

W ramach działań związanych z przeciwdziałaniem przestępczości w środowisku osób nieletnich w 2023 roku, zrealizowano następujące czynności :

Czynność	ilość
Patrole w rejonie szkół/placówek oświatowych	261 (dane łącznie dla gminy Sadki i Mrocza)
Spotkania profilaktyczne z uczniami i pedagogami	239 (85 spotkań na terenie gminy Sadki)
Legitymowano osób nieletnich w związku z interwencją	109 (dane łącznie dla gminy Sadki i Mrocza)
Legitymowano osób nieletnich w porze nocnej	9
Osoby nieletnie pod działaniem alkoholu lub środków odurzających	0
Sporządzono informacji i przekazano do Sądów Rodzinnych	5
Zatrzymano nieletnich podczas ucieczki z placówek wychowawczych	2

Skuteczność działania w zakresie zapobiegania, wykrywania czynów karalnych oraz przejawów demoralizacji nieletnich realizowane są przy znacznym współudziale dyrektorów placówek oświatowych oraz pedagogów i wychowawców.

Dla osiągnięcia skuteczności w tych działaniach, bardzo istotna jest bieżąca wymiana informacji, która odbywa się najczęściej poprzez bezpośrednie spotkania dzielnicowych z pracownikami oświatowymi.

Dzielnicowi z Posterunku Policji w Sadkach realizują czynności prewencyjne, które w głównej mierze odbywają się w formie pogadanek z młodzieżą.

Działalność profilaktyczna:

Funkcjonariusze Komisariatu Policji w Sadkach przeprowadzają szereg czynności mających na celu podniesienie bezpieczeństwa mieszkańców miasta i gminy Mrocza między innymi poprzez:

- spotkania z dziećmi klas 1 – 3, w głównej mierze mają na celu edukację w zakresie bezpieczeństwa w ruchu drogowym oraz sposobu zachowania się podczas kontaktu ze zwierzętami,
- współorganizacja w Powiatowym Finale Ogólnopolskiego Konkursu Bezpieczeństwa Ruchu Drogowego, w którym brały udział drużyny z całego powiatu nakielskiego,

Pogadanki, rozmowy profilaktyczne prowadzone są również z młodzieżą, gdzie głównymi tematami są zagrożenia związane ze stosowaniem środków odurzających (dopalaczy), alkoholu oraz odpowiedzialność karna w przypadku naruszenia porządku prawnego. Policjanci uczestniczą również w zabezpieczaniu imprez organizowanych na terenie gminy Sadki. Ponadto, prowadzą działania w ramach akcji „Trzeźwy kierujący” (wzmoczone kontrole stanu trzeźwości kierujących) oraz znakowanie rowerów.

PODSUMOWANIE

Mając na względzie powyższe dane, można wskazać, że **stan bezpieczeństwa** na terenie gminy Sadki **polepszył się**. Działania podejmowane przez funkcjonariuszy Policji w przedmiocie zwalczania przestępczości oraz wykroczeń można określić jako zadowalające. Na uwagę zasługuje fakt, bardzo wysokiej wykrywalności sprawców przestępstw (**84,16%** dla gminy Sadki), co potwierdza prawidłowe działanie służb pionu kryminalnego mroteckiego komisariatu. Jako obszary, gdzie należy zwiększyć intensywność działania, wskazać trzeba przestępstwa związane z cyberprzestępczością gdzie część sprawców pozostaje anonimowa.

W 2024 roku należy dążyć aby ilość służb zewnętrznych była możliwie jak największa (przynajmniej taka jak w roku 2023), a patrole kierować w miejsca gromadzenia się młodzieży (park, droga K-10, rejony przy sklepach, boiska, przystanki), celem ograniczenia zjawisk patologicznych związanych z wybrykami chuligańskimi, niszczeniem mienia, spożywaniem alkoholu lub środków odurzających. Na pochwałę zasługuje współpraca ze Strażą Gminną w Sadkach o czym świadczy ilość wspólnie przeprowadzonych patroli.

Zadania związane z profilaktyką społeczną, realizowane będą głównie poprzez dzielnicowych, w ramach programu „Dzielnicowy bliżej nas” w środowiskach dzieci i młodzieży a także osób dorosłych. Istotnym w tym zakresie jest uczestnictwo przedstawicieli Policji w możliwie największej ilości spotkań z lokalną społecznością.

Podczas spotkań ze społecznością gminy Mrocza, propagować korzystanie z narzędzia jakim jest Krajowa Mapa Zagrożeń Bezpieczeństwa i aplikacja Moja Komenda.

Komendant
Komisariatu Policji w Mroczy
kom. Dariusz Pesacki

Uzasadnienie

Zgodnie z art. 10 ust. 1 ustawy z dnia 6 kwietnia 1990 r. o Policji (Dz. U. 2024 r. poz. 145) Komendant Komisariatu Policji w Mroczy składa Wójtowi oraz Radzie Gminy roczne sprawozdanie ze swej działalności, a także informację o stanie porządku i bezpieczeństwa publicznego na terenie Gminy Sadki.

W związku z powyższym podjęcie przedmiotowej uchwały jest w pełni uzasadnione.

Przewodniczący Rady Gminy

Andrzej Niedbała