

Projekt

z dnia 20 lutego 2025 r.

Zatwierdzony przez

**UCHWAŁA NR XIII/ /2025
RADY GMINY SADKI**

z dnia 27 lutego 2025 r.

w sprawie przyjęcia sprawozdania z działalności Komendanta Komisariatu Policji w Mroczy oraz informacji o stanie porządku i bezpieczeństwa publicznego na terenie gminy Sadki w 2024 roku

Na podstawie art.18 ust.2 pkt.15 ustawy z dnia 8 marca 1990 r. o samorządzie gminnym (Dz.U. z 2024 r. poz. 1465 z późn. zm.) w zw. z art. 10 ust. 1 ustawy z dnia 6 kwietnia 1990 r. o Policji (Dz. U. z 2024 r. poz. 145 z późn. zm.) Rada Gminy Sadki uchwala, co następuje:

§ 1. Przyjąć sprawozdanie z działalności Komendanta Komisariatu Policji w Mroczy oraz informację Komendanta Komisariatu Policji w Mroczy o stanie porządku i bezpieczeństwa publicznego na terenie gminy Sadki za 2024 rok – stanowiące załącznik do uchwały.

§ 2. Uchwała wchodzi w życie z dniem podjęcia.

Przewodniczący Rady Gminy

Andrzej Niedbala



**INFORMACJA
KOMENDANTA KOMISARIATU POLICJI
w MROCZY**

**O STANIE
BEZPIECZEŃSTWA
I PORZĄDKU PUBLICZNEGO**

**NA TERENIE DZIAŁANIA KOMISARIATU POLICJI
W MROCZY – GMINA SADKI
w 2024 ROKU**

Komisariat Policji w Mroczy

Struktura organizacyjna jednostki:

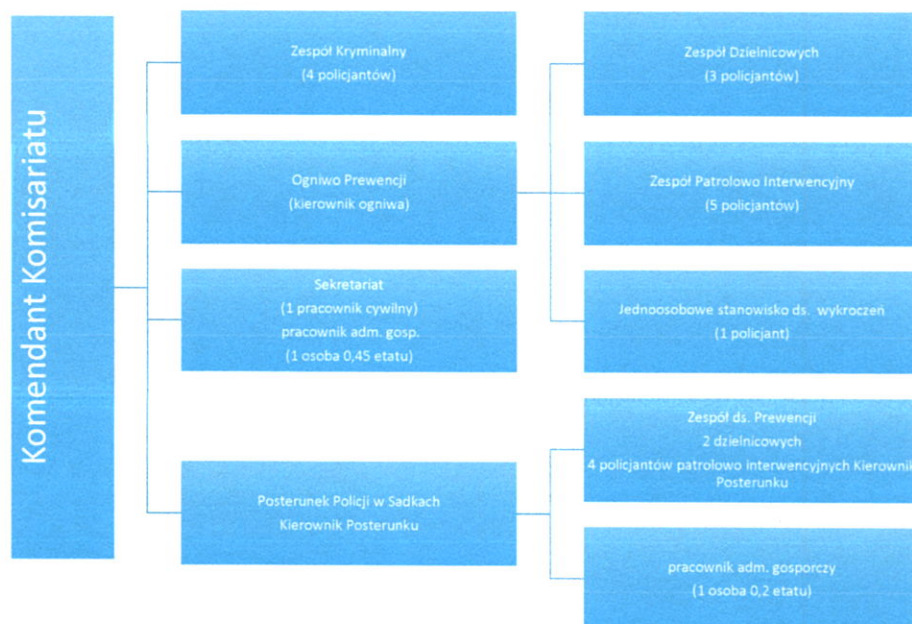

Stan etatowy jednostki:

Łącznie stan etatowy wynosi 22 funkcjonariuszy + 3 pracowników cywilnych.

Z czego:

- 15 etatów jest dedykowanych dla mroteckiej jednostki natomiast,
- 7 etatów policyjnych jest w Posterunku Policji w Sadkach.

Obecnie jest 5 stanowisk nieobsadzonych (2 – PP Sadki, 3 – KP Mroczy)

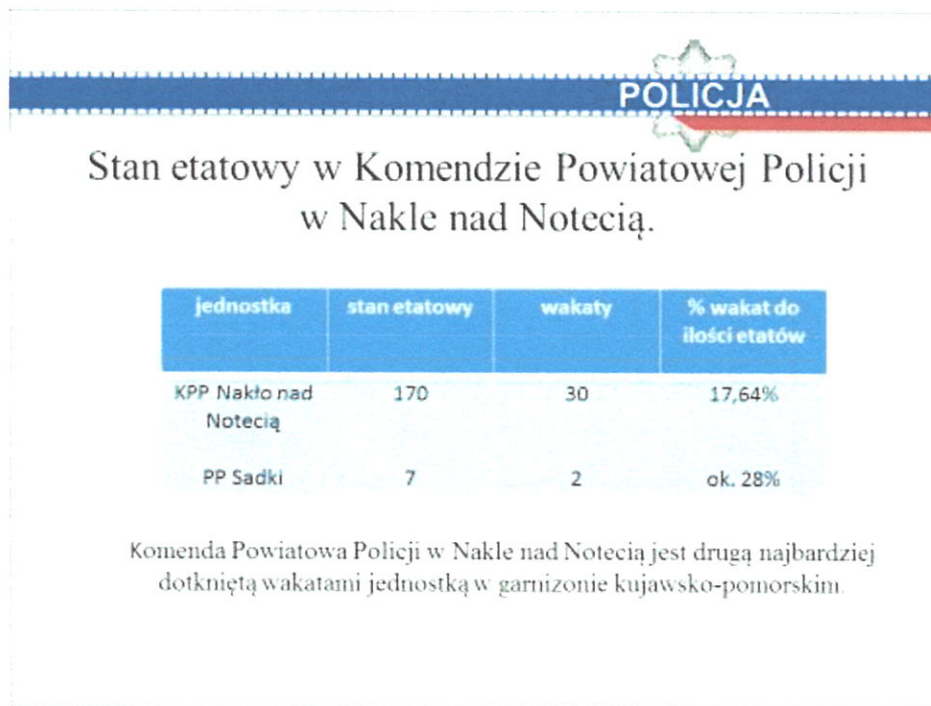

Rejon działania jednostki obejmuje teren dwóch sąsiadujących gmin:

- gminy Mrocza ,
- gminy Sadki (od 14 lipca 2020 roku rejon gminy Sadki obsługiwany jest przez policjantów powstałego Posterunku Policji w Sdkach).

Gmina Sadki podzielona jest na 2 rejony służbowe:

- **rejon nr 19**
obejmuje miejscowości: Sadki, Samostrzel, Bnin, Jadwiżyn, Łodzia, Anieliny, Ostrówiec, Sdkowski Młyn

Dzielnicy tego rejonu jest: sierż. sztab. Piotr Dereniowski

- **rejon nr 20**
obejmuje miejscowości: Dębionek I i II, Broniewo, Dębowo, Śmielin, Mrozowo, Kraczk, Machowo, Liszkówko, Radzicz, Glinki

Dzielnicy tego rejonu jest: asp. Mateusz Stereńczak

Przestępczość na terenie gminy Sadki:

Dynamika wszczęć postępowań przygotowawczych dla Komisariatu Policji w Mroczy ma tendencję spadkową, co oznacza, że w roku 2024 zostało wszczętych mniej postępowań przygotowawczych niż w roku 2023 (z 247 do 206 postępowań) i jest to trend pożądany.

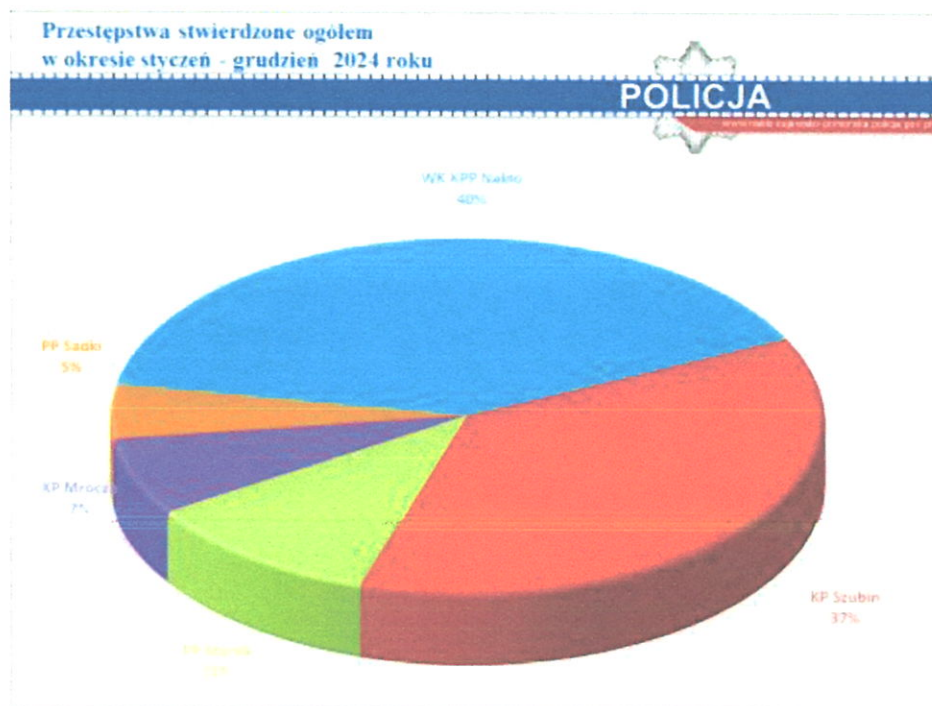

Statystyka przestępstw stwierdzonych w 2024 roku w porównaniu do 2023 roku dla gminy Sadki w poszczególnych kategoriach przedstawia się następująco:

lata		2024	2023
Pełen katalog przestępstw		107	99
w tym:			
Przestępstwa kryminalne		62	54
w wybranych kategoriach:	Uszkodzenie cudzej rzeczy	0	1
	Kradzież z włamaniem	1	15
	Kradzież	37	14
	Uszczerbek na zdrowiu	0	1
	Przestępczość narkotykowa	5	1

Wskazać należy, że ogólna liczba stwierdzonych przestępstw, w roku 2024 zwiększyła się o 8 w stosunku do ilości czynów stwierdzonych w 2023 roku .

W 7 głównych kategoriach przestępstw kwalifikowanych jako najbardziej uciążliwych dla społeczeństwa, odnotowano wzrost w kategorii: „kradzież”, gdzie w 2023 roku stwierdzono 14 czynów, natomiast w 2024 roku stwierdzono ich 37, natomiast znacząco spadła przestępczość w kategorii „kradzież z włamaniem”, gdzie w roku 2023 odnotowano 15 czynów a w roku 2024 – 1 czyn. Niewielkie różnice odnotowano w kategorii „uszczerbek na zdrowiu” oraz „uszkodzenie rzeczy”. Znaczny wzrost zanotowano w kategorii „przestępczość narkotykowa”. Nie odnotowano czynów w kategoriach: „rozbój i wymuszenie”, „bójka i pobicie”,

Na wzrost ogólnej liczby czynów stwierdzonych największy wpływ mają przestępstwa z kategorii:

- „inne, inne kryminalne”,
- „kradzież”

W tym miejscu należy wskazać, iż wzrost liczby przestępstw przy jednoczesnym spadku wszczęć postępowań przygotowawczych wskazuje, iż w roku 2024 prowadzono więcej spraw wieloczynowych tj. takich gdzie w jednym postępowaniu sprawcy lub sprawcom postawiono więcej niż jeden zarzut o przestępstwo. Wskazuje to jednocześnie na wnikliwość i wszechstronne

wyjaśnienie okoliczności sprawy oraz udział w postępowaniu policjantów wykonujących czynności pozaprosesowe. Świadczy o tym również, wysoka wykrywalność tych przestępstw w szczególności właśnie w kategorii kradzież oraz innych wchodzących w skład kategorii 17x7, która to jak wyżej wskazano jest najbardziej dolegliwa dla społeczeństwa.

Wykrywalność w pełnym katalogu przestępstw procentowo (%) w poszczególnych latach przedstawia się następująco:

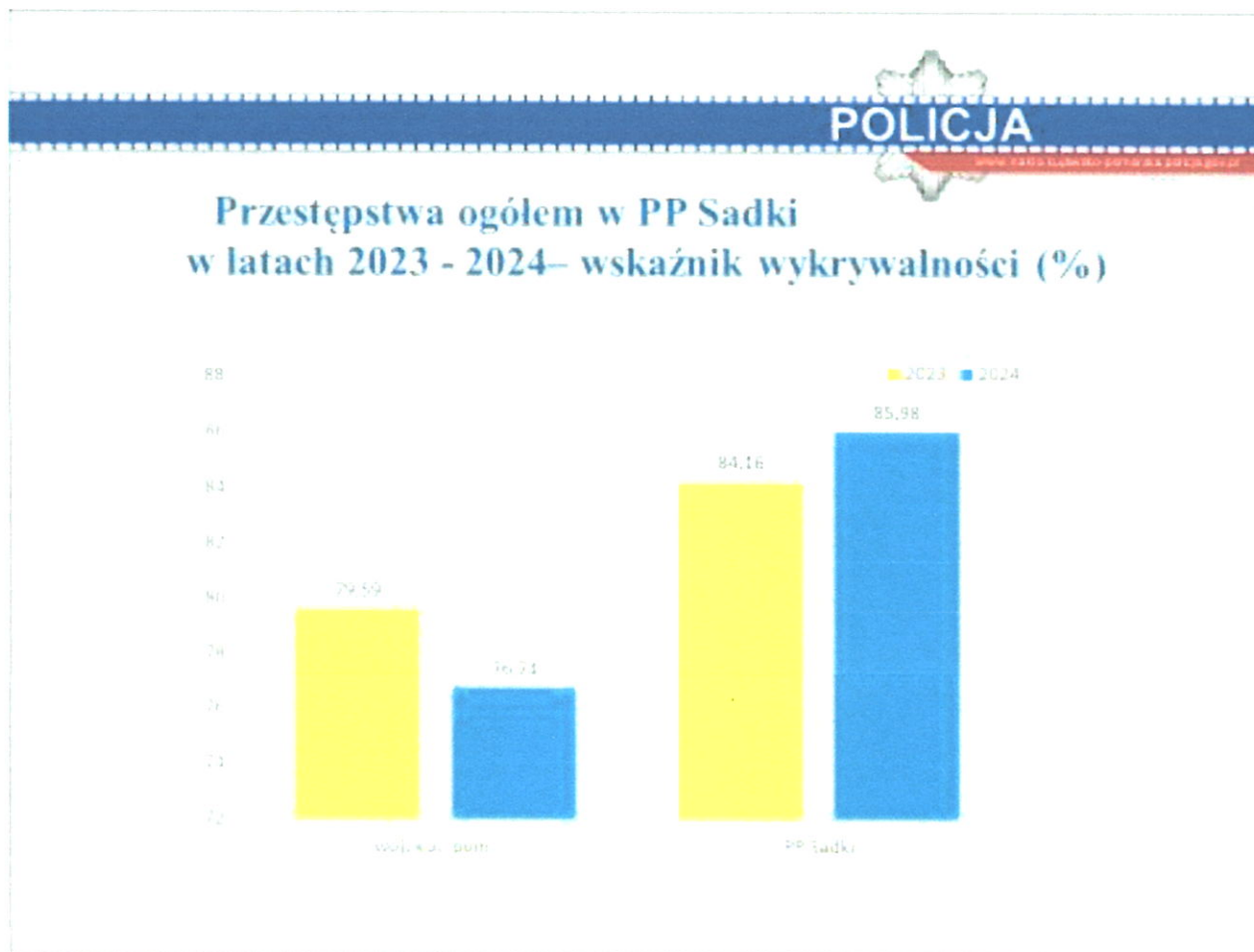

Należy zaznaczyć, że wykrywalność sprawców przestępstw (pełen katalog przestępstw) na terenie działania Komisariatu Policji w Mroczy kształtuje się na bardzo dobrym poziomie, który jak wskazuje powyższy wykres jest wyższy niż średnia wojewódzka. Wykrywalność przestępstw zaistniałych na terenie gminy Sadki ukształtowała się na wysokim poziomie **85,98 %** i jest wyższa od lat ubiegłych.

Wykrywalność w kategorii przestępstw - kryminalne procentowo (%) w poszczególnych latach przedstawia się następująco:

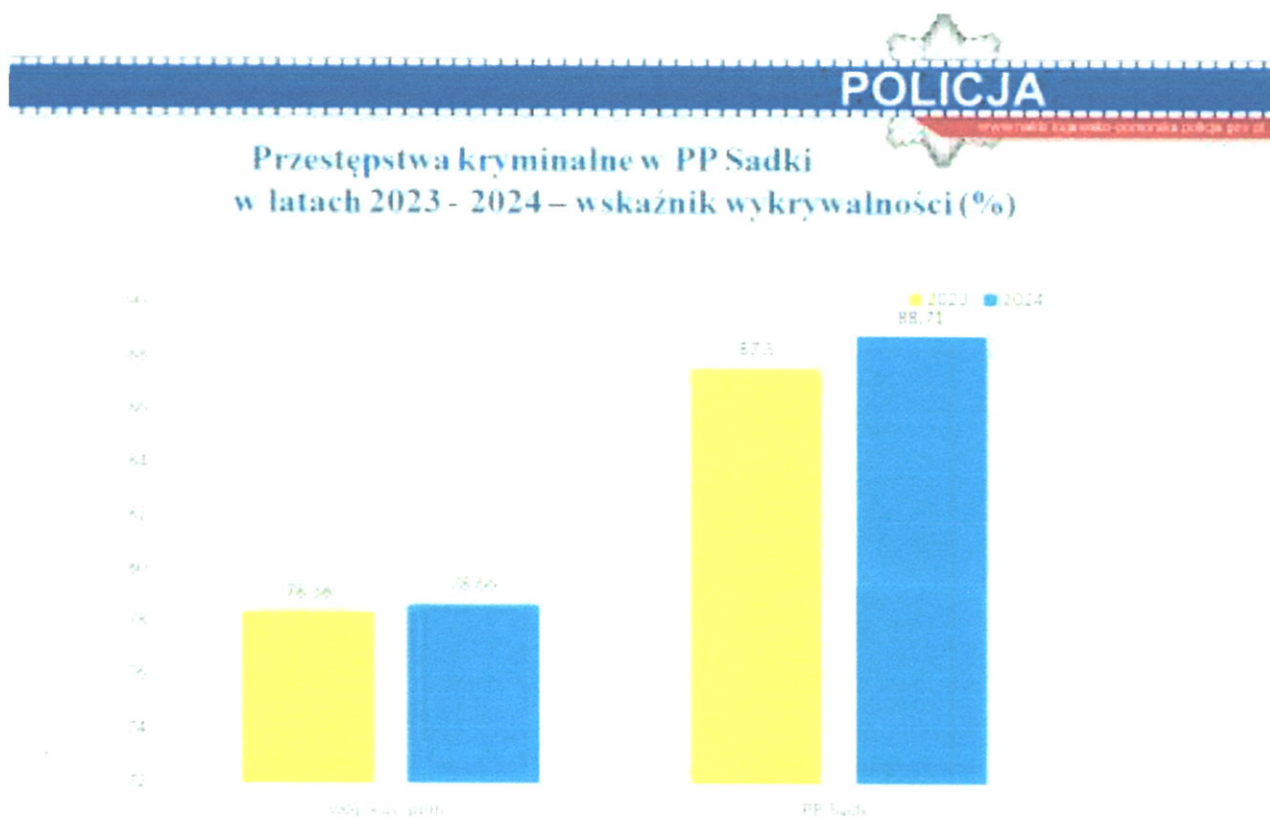

Podobnie jak w kategorii „pełen katalog” wykrywalność Komisariatu Policji w Mroczy w kategorii „kryminalne” dla gminy Sadki jest na bardzo wysokim poziomie - ok 90 % i na zbliżonym poziomie jak w roku ubiegłym i wyższa niż średnia wojewódzka.

Wykrywalność w kategorii przestępstw – 17x7 procentowo (%) w poszczególnych latach przedstawia się następująco:

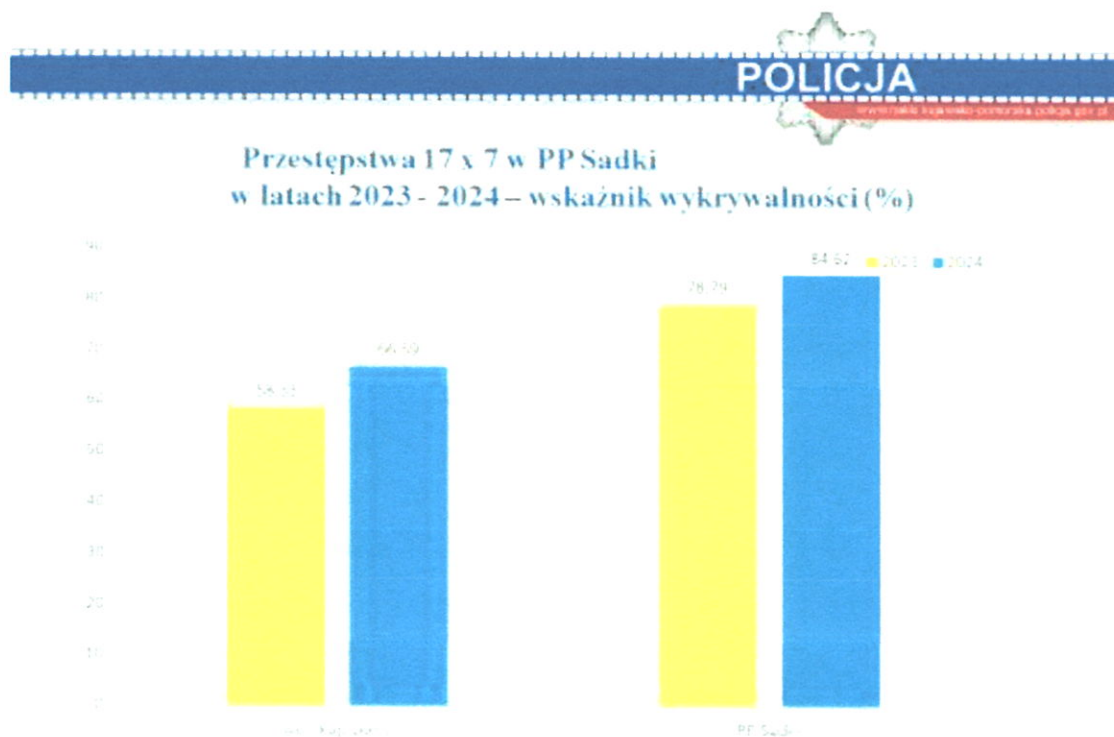

Wykrywalność w kategorii 17x7, która to jak wyżej napisano stanowi najbardziej dolegliwą dla społeczności wynosi ponad **84%**, co również jest bardzo zadawalające i co ważne, jest wyższa od roku ubiegłego co świadczy o bardzo dużym zaangażowaniu w pracę procesową i operacyjną przez funkcjonariuszy komisariatu w Mroczy i PP Sadki.

Wspomnieć warto, że praca funkcjonariuszy pionu kryminalnego nie ogranicza się do wykonywania czynności przy sprawach, które zostały wymienione w powyższej statystyce, gdyż opisuje ona jedynie czyny stwierdzone po zakończonym postępowaniu.

Natomiast, łączna liczba prowadzonych postępowań przeprowadzonych przez policjantów pionu kryminalnego Komisariatu Policji w Mroczy, jest znacznie większa, gdyż obejmuje również postępowania, w których stwierdzono, że czyn nie nosi znamion przestępstwa lub nie jest w ogóle czynem zabronionym jako przestępstwo czy też stanowi wykroczenie i inne wymienione w art. 17 ust. 1 k.p.k.

Policjanci pionu kryminalnego realizują również czynności poszukiwawcze osób ukrywających się przed wymiarem sprawiedliwości, realizują czynności w ramach pomocy prawnych dla sądów, prokuratur i jednostek Policji z całego kraju.

W 2024 roku, policjanci pionu kryminalnego wykonali 119 czynności procesowych dla podmiotów zewnętrznych (według rejestru RPP w systemie ERCDŚ).

Pion prewencyjny.

Realizacją zadań związanych z bezpośrednią reakcją na zdarzenia oraz obsługą zgłoszeń zajmują się policjanci Zespołu Prewencji. Wykonują również zadania związane z profilaktyką społeczną prowadząc działania edukacyjno-prewencyjne.

Funkcjonariusze z Posterunku Policji w Sadkach na terenie gminy Sadki w 2024r. przeprowadzili **582** interwencji z czego:

- **16**, to interwencje domowe,
- natomiast **566** to interwencje w miejscach publicznych i innych.

W odniesieniu do roku poprzedniego ilość interwencji przedstawia się następująco:

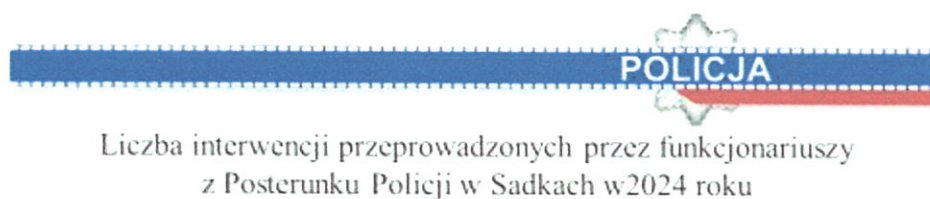

Ilość interwencji	2023 rok	2024 rok
domowe	7	16
publiczne i inne	580	566
razem	587	582

Jak wskazują powyższe dane: ogólna liczba interwencji policyjnych w roku 2024 w porównaniu do roku 2023 nieznacznie spadła.

Znaczny wpływ na poczucie bezpieczeństwa obywateli ma liczba służb zewnętrznych realizowanych przez policjantów:

W roku 2024 policjanci z Posterunku Policji w Sadkach wystawili ich łącznie: **828**.

Służby pełnione ze Strażnikami Gminnymi w Sadkach.

W roku 2024 wykonano ich:

- **176** służb wspólnie ze Strażnikami Gminnymi w Sadkach.

Natomiast w roku 2023 było ich:

- **198** służb wspólnie ze Strażnikami Gminnymi w Sadkach.

Wysoka liczba pełnionych wspólnych służb świadczy o bardzo dobrej współpracy, która to bezpośrednio przekłada się na bezpieczeństwo obywateli Gminy Sadki.

Do zadań realizowanych przez funkcjonariuszy pionu prewencji, należy również reagowanie na przypadki zakłócania szeroko rozumianego porządku publicznego na terenie działania posterunku.

W 2024 roku policjanci z Posterunku Policji w Sadkach ujawnili **1079** wykroczeń.



**Ilość wykroczeń ujawnionych przez funkcjonariuszy
z Posterunku Policji Sadki w 2024 roku**

Rodzaj środka prawnego	2023 rok	2024 rok
Mandaty karne	297	241
Pouczenia	895	787
Inne postępowania	73	51
RAZEM	1265	1079

W porównaniu z rokiem poprzednim tj. 2023 spadła liczba ujawnionych wykroczeń, która wynika ze zwiększenia liczby wakatów o 1. Na podobnym poziomie znajdują się zastosowane formy w postaci nałożenia mandatu karnego i kierowanych wniosków o ukaranie przez właściwy sąd.

Analogicznie jak w roku 2023, w zakresie związanym z zakłóceniem porządku publicznego, do najczęściej ujawnianych wykroczeń należały :

- spożywania alkoholu w miejscu publicznym ,
- zakłócanie spokoju publicznego (w tym: ciszy nocnej),
- zachowania nieobyczajne (w tym, niszczenie mienia prywatnego i społecznego),
- kradzieże mienia (w tym, kradzieże sklepowe).

Realizując czynności mające na celu zwalczanie zjawisk związanych z alkoholizmem, funkcjonariusze PP w Sadkach sporządzili **4** wnioski o objęcie terapią antyalkoholową. W **9** przypadkach doprowadzono osoby do jednostki Policji lub miejsca zamieszkania w celu wytrzeźwienia.

Przemoc w rodzinie:

Podczas realizacji czynności związanych z interwencją w miejscu zamieszkania w **16** przypadkach została wszczęta procedura „**Niebieska karta**” w związku z wystąpieniem zjawiska przemocy w rodzinie. W tym f-sze jeden raz zastosowali środek w postaci nakazu opuszczenia miejsca zamieszkania z równoczesnym zakazem zbliżania się do osoby pokrzywdzonej.

Oczywiście w skutecznej realizacji powyższych zadań, nieodzowna jest ścisła współpraca z pracownikami - Gminnego Ośrodka Pomocy Społecznej w Sadkach, członkami Zespołu Interdyscyplinarnego, Gminną Komisją Rozwiązywania Problemów Alkoholowych oraz innych podmiotów prowadzących swoją działalność na terenie gminy Sadki.

Bezpieczeństwo w ruchu drogowym:

Na poziom bezpieczeństwa związany z ruchem drogowym w głównej mierze wpływa komórka ruchu drogowego Komendy Powiatowej Policji w Nakle nad Notecią .

Niemniej jednak policjanci KP w Mroczy (w tym PP Sadki) również realizują czynności związane z bezpieczeństwem w ruchu drogowym. Czynności w tym zakresie, realizowane są głównie poprzez kontrole stanu trzeźwości kierujących, prawidłowość parkowania, stosowania się do oznakowania i inne.

POLICJA

Działania na rzecz poprawy bezpieczeństwa w ruchu drogowym na terenie KPP Nakło w 2024 r.

Nadzór nad bezpieczeństwem w ruchu drogowym na terenie działania Komendy Powiatowej Policji w Nakle nad Notecią sprawują głównie policjanci Referatu Ruchu Drogowego

Policjanci biorą udział w wielu planowanych działaniach na drogach powiatu nakielskiego

- Niechroniony uczestnik ruchu drogowego	- Jednoślądem bezpiecznie do celu
- Bezpieczna droga do szkoły	- Bezpieczny weekend
- Świec Przykładem	- Bezpieczny pieszy
- Twoje światła - Nasze bezpieczeństwo	- Trzeźwy kierujący (Trzeźwy poranek)
- Plan poprawy bezpieczeństwa pieszych	- Motocykliści
- Bezpieczne ferie wakacje	- Andrzejki
- Truck & Bus	- Prędkość i wyprzedzenie
- Telefony	- Kaskadowy pomiar prędkości
- Wszystkich Świętych	- Prędkość

W odniesieniu statystycznym, poziom zagrożenia bezpieczeństwa w ruchu drogowym na terenie gminy Sadki, przedstawia się następująco:

POLICJA

Zestawienie ilości zdarzeń drogowych zaistniałych na terenie powiatu nakielskiego

Gmina	Zdarzenia		Wypadki		Zabici		Ranni		Kolizje	
	2023	2024	2023	2024	2023	2024	2023	2024	2023	2024
Nakło nad Notecią	376	445	19	16	2	2	18	19	357	429
Szubin	224	262	11	14	1	1	19	19	213	248
Kcynia	74	106	2	3	0	2	4	2	72	103
Mrocza	58	85	5	2	0	0	5	2	53	83
Sadki	73	77	6	5	0	1	8	11	67	72
Suma	805	975	43	40	3	6	54	53	762	935

Analizując powyższe dane, widocznym jest wzrost ogólnej ilości zdarzeń drogowych, gdzie największy wpływ na to miał wzrost ilości kolizji drogowych.

Największa liczba zdarzeń drogowych na terenie gminy Sadki rejestrowana jest w ciągu drogi krajowej nr 10

POLICJA

Liczba zdarzeń drogowych na głównych ciągach komunikacyjnych powiatu

Droga	Łączna liczba zdarzeń	Liczba kolizji	Liczba wypadków	Liczba rannych	Liczba zabitych
K10	101	94	7	10	1
S5	46	45	1	1	0
W241	110	107	3	3	1
W243	13	13	0	0	0
W246	74	66	8	11	1
W247	44	43	1	1	1

Czynności związane z prewencją dotycząca osób nieletnich:

W ramach działań związanych z przeciwdziałaniem przestępczości w środowisku osób nieletnich w 2024 roku, zrealizowano następujące czynności :

Czynność	ilość
Patrole w rejonie szkół/placówek oświatowych	190
Spotkania profilaktyczne z uczniami i pedagogami	30

Skuteczność działania w zakresie zapobiegania, wykrywania czynów karalnych oraz przejawów demoralizacji nieletnich realizowane są przy znacznym współudziale dyrektorów placówek oświatowych oraz pedagogów i wychowawców.

Dla osiągnięcia skuteczności w tych działaniach, bardzo istotna jest bieżąca wymiana informacji, która odbywa się najczęściej poprzez bezpośrednie spotkania dzielnicowych z pracownikami oświatowymi.

Dzielnicowi z Posterunku Policji w Sadkach realizują czynności prewencyjne, które w głównej mierze odbywają się w formie pogadarek z młodzieżą.

Działalność profilaktyczna:

Funkcjonariusze Komisariatu Policji w Sadkach przeprowadzają szereg czynności mających na celu podniesienie bezpieczeństwa mieszkańców miasta i gminy Mrocza między innymi poprzez:

- spotkania z dziećmi klas 1 – 3, w głównej mierze mają na celu edukację w zakresie bezpieczeństwa w ruchu drogowym oraz sposobu zachowania się podczas kontaktu ze zwierzętami,
- współorganizacja konkursów, w którym brały udział drużyny z całego powiatu nakielskiego,

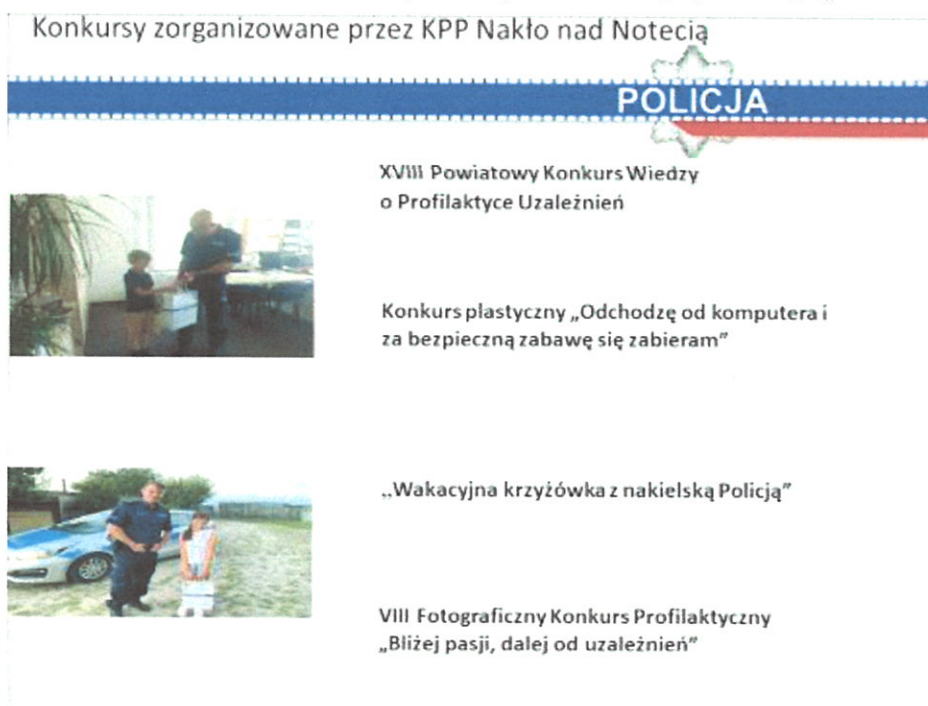

Pogadanki, rozmowy profilaktyczne prowadzone są również z młodzieżą, gdzie głównymi tematami są zagrożenia związane ze stosowaniem środków odurzających (dopalaczy), alkoholu oraz odpowiedzialność karna w przypadku naruszenia porządku prawnego. Policjanci uczestniczą również w zabezpieczaniu imprez organizowanych na terenie gminy Sadki. Ponadto, prowadzą działania w ramach akcji „Trzeźwy kierujący” (wzmoczone kontrole stanu trzeźwości kierujących) oraz znakowanie rowerów.

PODSUMOWANIE

Mając na względzie powyższe dane, można wskazać, że **stan bezpieczeństwa** na terenie gminy Sadki **utrzymuje się na stałym dobrym poziomie**. Działania podejmowane przez funkcjonariuszy Policji w przedmiocie zwalczania przestępczości oraz wykroczeń można określić jako zadowalające. Na uwagę zasługuje fakt, bardzo wysokiej wykrywalności sprawców przestępstw (85,98% dla gminy Sadki), co potwierdza prawidłowe działanie służb pionu kryminalnego mroteckiego komisariatu. Jako obszary, gdzie należy zwiększyć intensywność działania, wskazać trzeba przestępstwa związane z cyberprzestępczością w kategorii gospodarcze, gdzie część sprawców pozostaje anonimowa oraz wzmóc czynności związane z ustawą o przeciwdziałaniu narkomanii.

W 2025 roku należy dążyć aby ilość służb zewnętrznych była możliwie jak największa, a patrole kierować w miejsca gromadzenia się młodzieży (park, droga K-10, rejony przy sklepach, boiska, przystanki), celem ograniczenia zjawisk patologicznych związanych z wybrykami chuligańskimi, spożywaniem alkoholu lub środków odurzających. Na pochwałę zasługuje współpraca ze Strażą Gminną w Sadkach o czym świadczy ilość wspólnie przeprowadzonych patroli.

Zadania związane z profilaktyką społeczną, realizowane będą głównie poprzez dzielnicowych, w środowiskach dzieci i młodzieży a także osób dorosłych. Istotnym w tym zakresie jest uczestnictwo przedstawicieli Policji w możliwie największej ilości spotkań z lokalną społecznością.

Podczas spotkań ze społecznością gminy Mrocza, propagować korzystanie z narzędzia jakim jest Krajowa Mapa Zagrożeń Bezpieczeństwa i aplikacja Moja Komenda.

Komendant
Komisariatu Policji w Mroczy

nadkom. Bartłomiej Pałubicki

Uzasadnienie

Zgodnie z art. 10 ust. 1 ustawy z dnia 6 kwietnia 1990 r. o Policji (Dz. U. 2024 r. poz. 145 z późn. zm.) Komendant Komisariatu Policji w Mroczy składa Wójtowi oraz Radzie Gminy roczne sprawozdanie ze swej działalności, a także informację o stanie porządku i bezpieczeństwa publicznego na terenie Gminy Sadki.

W związku z powyższym podjęcie przedmiotowej uchwały jest w pełni uzasadnione.

Przewodniczący Rady Gminy

Andrzej Niedbała